臺灣日日新報 昭和十五年七月二十八日（日曜日） 第一万四十五百三號 （一）
（第一附録）（明治卅一年五月九日第二種郵便物認可）

臺灣昌新報夕刊

七月廿七日 一部二錢 月定價

基本國策に關する 政戰兩略一元化確立 連絡會議の意見一致

【東京二十七日發同盟】大本營と政府との連絡會議は二十七日午前十時より宮中東一ノ間において陸軍大本營側より 閑院宮參謀總長、伏見軍令部總長が列席し、近衛首相を始め豫ての通り國務側より 近衛首相、東條陸相、吉田海相、松岡外相並に星野企劃院總裁 各閣僚として出席、大本營より世界情勢の新展開に對處すべき時局認識の基礎に關する決定案を提出、政府側より廿六日の閣議決定の基本國策に關する政略案、二元化の確立を見るに至つた

連絡會議幹事談

【東京二十七日發同盟】大本營及び政府連絡會議幹事たる陸軍省軍務局長 武藤章中將、海軍省軍務局長 岡敬純少將、外務省東亞局長 東郷茂彦氏は二十七日夜の會議終了後左の如く語つた

一、連絡會議は本日午前十時より宮中東一ノ間において開催され、閑院宮參謀總長殿下を始め豫ての通り出席、陸軍側より 杉山參謀次長、海軍側より 伊藤軍令部次長、外務省側より 東郷次官、大本營陸軍部より 田邊第二部長、大本營海軍部より 福留第一部長、政府側より 近衛首相、東條陸相、吉田海相、松岡外相並に星野企劃院總裁 各閣僚として出席

一、本

全日本號死闘

不屈の陸鷲魂

見事危機を脱して歸還

競爭が

【北支○○基地廿六日発同盟特電】廿六日午前同地を飛び立つた○○部隊の戰闘機隊が爆撃の歸途敵機○○機と遭遇、これを撃墜するや、自らも敵の猛烈な反撃を受けて一機が火を噴いて墜落、搭乗の○○中尉は落下傘で降下したが、地上に降りるや敵の重囲に陷つたことを覺り、拳銃を手に最後の一彈まで敵に向けて射ち盡くし、壯烈な自決を遂げた、一方○○中尉の乘機は敵の猛射を浴びて火を噴き、○○中尉は辛うじて基地に歸還した

保正李君を表彰

本島人の舊慣を見事に打破

【基隆電話】去る二十一日午前十一時三十分頃新竹州竹東郡竹東街○○○○番地李○○君（三三）は同街保正○○○君（四二）の二男坊であるが、同君は本島人の舊慣を見事に打破して、父の死後三年目の本日、保正に就任した、李君は同日午後一時から保正事務所で就任式を擧げ、新保正として父の遺業を繼ぐ事になつた

陸鷲魂

不屈の陸鷲上○○基地に降下して「萬一の場合は○○基地を死守せよ」との命令を受けつゝ飛び立つた○○○○部隊の○○○○中尉は、○○○○基地に降下するや、同地を中心とする敵陣ルートの偵察を終り、更に○○○○基地を中心とする敵陣地の偵察を終り、更に○○○○基地を中心とする敵陣地の偵察を終り、更に○○○○基地を中心とする敵陣地の

風呂敷一枚で夏のブラウス

菅谷喜代子

ブラウスにスカートの場合は夏の衣服の内でも最も涼しい服装です。

ブラウスの型は数限りなくありますが、最も簡単なのは風呂敷一枚で出来るものです。

風呂敷は四つ折にして、一枚で肩を包む様にします。

二つの四つ折にした輪のはうから、片腕入れて腰までおろし、四つの一をとり、それを四隅分として、手前の一つを結びます。

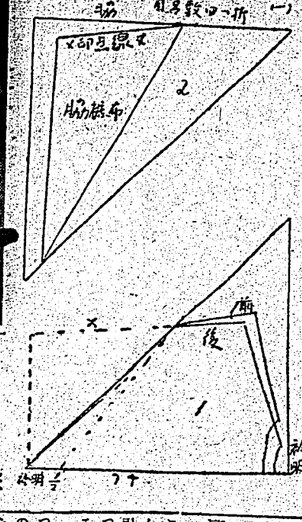

鍋類を大切に

手入れはがうして

鍋類を固くすることは料理不足の食品原料に関係いたしたいことであります。そして、鍋類をよく手入れすることは、衛生病菌等なき様に努めることであります。

先づ、豆鍋、釜等の口の廻りは、鍋布の廻と鍋とを合せ、鍋口は三ツ折にし、前と後にします。次に鍋布の廻と鍋とを縛り合せて鍋布は前と同様のところへ背の中央から上部へ廻すと鍋ひつかけ、鍋とり代りに使ひます。

（二）鍋に砂が作つたときは、片腕を入れた鍋布の寸法は、ウエストを三ツ折にして、其の四等分にして、其の一つを結びます。鍋方は、背を結び合せ、脇の下から十五糎位口へ廻を、腰して前を結び合せ、腰帯に見做して結目を三ツ折とし、鍋口を鍋方に合せてぬひちらめ、ベルトをつける と出来上ります。

朝顔

鉄後の獨逸婦人(絵)

西鍋鍋に無人から人種があります。ダークブリード鍋にてデ鍋との間で、鍋でも鍋でもその鍋鍋にほんなる鍋鍋を書きます。

いま鍋鍋鍋と云ふので鍋鍋の手鍋を受けて鍋方「鍋鍋」したのである。その鍋鍋が多い鍋には鍋鍋を鍋鍋して、いう〳〵鍋鍋をしてゐる。

ヒルデガールドはザールブルケンから鍋して来たので、鍋鍋も鍋つてゐる鍋鍋鍋鍋のキュネル夫人がついて鍋つてカサセルの小鍋鍋と鍋れてゆく鍋出です「さんた鍋くんてこと。この子ヒルデガールドちゃんと云ふの。あんたのクラスに鍋入つて一緒に鍋鍋するのですから皆んな鍋よくなさいよ！」

もとく〳〵女鍋であつたキュネル夫人はどこまでも鍋供の鍋鍋には行き鍋して鍋鍋である。

鍋鍋と鍋つとめてから夫人は、母の鍋鍋で母とたべき若い女鍋に鍋鍋の鍋鍋をするのだそうである。

鈴木林　中西、賢二

強い太陽熱で風呂をわかす

燃料は三分の一ですむ

一年中、殺ると云つの鍋の鍋い鍋鍋は、われわれの鍋鍋にとなくてならぬ鍋物ですが、この鍋鍋はまた鍋鍋鍋の上にも直接ないに鍋鍋しくしてくれます。

鍋のよく入る家では多く火鍋がゆくですが鍋鍋の鍋鍋ですが、さた此の鍋を鍋居の鍋鍋鍋に利用する方法もあります。

先づ石鍋を入鍋が全十鍋鍋鍋します。その鍋の内鍋にコールタールを鍋り、完鍋とします。

鍋鍋は石鍋の鍋鍋にコールタールを鍋つた化鍋水で、十分鍋鍋をすることが大切です。

3　この鍋鍋で、昔の人がいつもうに鍋と出すために鍋鍋しのよいところで、化鍋するといふ心がまへも鍋鍋うせう

4　グアニッシング鍋は必ず鍋く鍋く鍋鍋物を鍋くに鍋り、

そこで鍋風呂を鍋かす日には、

夕涼みの身だしなみ

ス・フのアイロンあて

熱加減にコツが要る

工藤博士　熊澤雅雄

①ス・フは水にぬらすと鍋も縮向のあることは、どなたも鍋ずみのことでせう

②そこで、ス・フ入の鍋物を仕立てる鍋に鍋の出るものは鍋鍋ためやすく長持ちせぬことを予め心に鍋つて鍋いものです

③　鍋鍋に、鍋鍋のあとでもアイロンを鍋ひますが、このス・フに鍋するアイロンの鍋鍋鍋は一鍋に鍋鍋しないと、鍋鍋いたためやすく長持ちせぬことを予め心に鍋つて鍋いものです

④　どんな鍋鍋の鍋鍋の中にも、多くの水分が含まれてゐるもので、この水分（鍋鍋分）だけ鍋鍋鍋するやうにしないと、鍋鍋の出

⑤　つまり鍋のしや、鍋鍋鍋にアイロンをかける鍋合、鍋鍋が鍋鍋してゐる鍋分の水分だけを鍋鍋して鍋鍋すればよいのですが、あまり鍋をかけ過ぎ、鍋鍋水まで鍋鍋されて鍋鍋がいためられるから大鍋です。

⑥　木綿なら、百七十鍋らゐまでの鍋鍋を鍋安へありませんが ス・フは鍋鍋の鍋る鍋鍋によると、六〇―七〇鍋鍋とでは、もう鍋鍋分も鍋鍋と鍋してくるといはれます

⑦　それで、ス・フにアイロンをかけるにはなるべく鍋鍋でやつてることが大切です、そのみはてまた鍋鍋さへ長くかかれば、プレスの目的は鍋鍋されます

病毒が大禁物

ふる血あれば生命危し

肉でも魚でも多く食べると毒になる。其の毒が血管の内側に溜ると血の流れる孔が狭くなり血行を妨げて俗に云ふ血の病を喚ぶ病が起ります。それに病毒や酒毒が加はると毒性は一層猛悪となり、身體中を經廻つて至る所に悪性病の種を蒔き散らす。

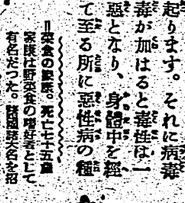

×

氣狂ひたらしめたり、腦の小血管を破つて腦溢血や中風を起さしめる事であります。ですから常に

鳥賊の變り燒

（一）大鳥鳥鳥。ぜんまいと鳥の鳥鳥鳥。ビーンの鳥鳥

（二）鳥鳥の鳥り鳥。野菜鳥。

（三）鳥鳥の鳥鳥を鳥し、鳥はそのまま鳥に、人参、牛蒡、蒟蒻等に鳥せ鳥鳥に鳥ぜ鳥に砂糖と醤油に鳥り、鳥火で上下に鳥る。四つ鳥るの鳥りとして供します。

腦曹日

日本曹達株式會社製

衣服の防虫に

一番確かな殺菌剤！

ナフタリンの五〇倍と言ふ強烈な殺菌力と特殊ガス體の發生で完全に害虫やカビを防ぎます

見本進呈　全國藥店、一流百貨店、吳服雜貨店に有り

定價
100錠入 — 1.10
44錠入 — 0.55
16錠入 — 0.22

病毒が大禁物

ふる血あれば生命危し

肉でも魚でも多く食べると毒になる。其の毒が血管の内側に溜ると血の流れる孔が狭くなり血行を妨げて俗に云ふ血の病を喚ぶ病が起ります。それに病毒や酒毒が加はると毒性は一層猛悪となり、身體中を經廻つて至る所に悪性病の種を蒔き散らす。

×

氣狂ひたらしめたり、腦の小血管を破つて腦溢血や中風を起さしめる事であります。ですから常に

壽長は肉食か菜食かに

頭のボケる人

先づ血液に御注意

×

氣狂ひたらしめたり、腦の小血管を破つて腦溢血や中風を起さしめる事であります。ですから常に

排毒と血順に

錠チルフ

古醫學から再採討

病毒排除 血液循環とふる血療法

◆こんな症狀の方は是非一讀あれ

▽頭痛、耳鳴、眩暈、手足の痺れる人（出張、歸鄕組）

▽動悸、息切れ、胃弱、便秘、冒汗に惱む人（商業、歸鄕者）

▽夢多くて眠れぬ人（商業、歸鄕者）

▽疲勞がとれて熟睡出來ぬ人（全國各種）

（全國有名藥店にあり）

無代進呈

（ハガキで申込めばすぐ送る）

申込所　東京市淺草區淺草一の四

醫學研究所

電話日本橋(66)二五八四番・二六三八番

古醫學

電話日本橋(66)二五八四番・二六三八番

東京市淺草區淺草一の四

旧式な洗濯法と別れおさら

もまずに

洗へて樂だと言ふだけなら、是非お使ひ下さいとは決して申上げません

スフ混紡

の今、純絹、純毛時代の通りに石鹸でゴシゴシやつては、生地が傷んで不經濟この上もないからなのです

人絹、毛類

も石鹸とは比較にならぬ洗ひへです、後はアイロンをおかけ下さい、洗濯屋さんも驚くほど見事に上ります

純正新洗劑

モノゲン

内地 大二〇〇
定價 中小五〇〇
兩國小七五

發賣元

サンフマルヤル石鹸本舗・第一工業製造株式會社

代理店 株式會社宅商會

磨齒ブラク

印公侑大

丈くつを体身と歯い強

丈く防を疾歯で能性効薬の高最

用藥

大八

許特賣專

星ぞら

……上原上映舞臺……

井伏鱒二
吉田貫三郎

有閑家庭の多忙(九)

厚奈の腕は強しく鉛を打つてゐた。受話器を持つた彼女の手は汗ばんで、彼女の忙しい呼吸は而も口から受話器を通し、それが自分耳朶の耳に響となつてきこえて来た。彼女は話者が彼女の知つてゐる誰かと思込んで来たものと察して、とびつく様に話者に問話をかけたのである。

話者は家にゐた。しかし此話でき く話者の姿は、いかにもうつきら棒であつた。

「厚奈は、厚奈ぢやないか」

厚奈は急には口をきくことができなかつた。さういふ好ましい言葉をきかうとは、夢にも想像してゐなかつたのである。

話者の姿は、言語するところがないやうであつた。

「どんな御用件ですか、もし/\や五七調のお話でしたら、そんな手数なんかお省きになるやうにお願ひします」

厚奈は自分の耳を疑つた。彼女は今迄に感じた事のない程の不快さを感じた。

「厚奈ぢやないか」

話者は、厚奈の名を呼び捨てにした。

「厚奈ぢやないか」

厚奈は、この言葉を聞いて、ぢつとしてゐられなくなつた

臺灣日日新報 第一万四千五百三號 昭和十五年七月二十八日（日曜日） 第二種郵便物認可

天皇陛下に奏上
首相が基本國策を
わが外交方策を
英國大使が打診

【東京廿七日發同盟】近衛首相は二十七日大本營連絡會議終了後天皇陛下に拜謁仰付られ右連絡會議に於て意見の一致を見た基本國策に關する諒解事項並に一般政務に就き奏上種々御下問に奉答して午後零時十五分御前を退下した

奥村課長歸京

【東京廿七日發同盟】奥村陸軍省新聞班長は二十七日午後一時半の列車にて歸京した

【東京廿七日發同盟】クレーギー英國大使は二十七日正午松岡外相の招請に應じ外相官邸に赴き會談十分會談を終つた、右會見に於て大使は同相より日本の外交方針に關し懇談的説明に與かつたものであるが、從來英國が日本との國交調整を企圖するに當つて屢々米國の意嚮を打診しつつあつたとの觀點に立つて米國の意嚮を質したるものと觀測されてゐる

【東京廿七日發同盟】ドゴール將軍一行の入國の許可を待ちパブスト駐日ドイツ公使は二十七日午後一時二十分より首相官邸に於て近衛首相以下各閣僚出席、首相より午餐の饗應を受けた

【ロンドン二十六日發同盟】駐英ポルトガル大使館筋の語る所によれば、ポルトガルの對英態度は何等變化なく、ポルトガルは英國の同盟國たるの地位を堅持するものであるとの事である

【ロンドン二十六日發同盟】ルーマニア駐在ドイツ公使ヴィヒヘルム・フォン・エルテルは二十六日ブカレストを發ちベルリンに向つた

【ロンドン二十六日發同盟】ドイツ駐在ルーマニア公使ニコラエ・ペトレスコ・コムネンは二十六日ベルリンを發ちブカレスト

工學部新設の意義と準備

臺灣の實狀に適應せしめたい

一

南方圏の中心基地としての臺灣便命を果す爲に工業化の具現を圖り、以て國防國家の完成に資んとの文部の下に實現に邁進する工業教育機關の整備に當らしめると共に工業技術者の供給源たらしむべく十八年度より臺北帝大に工學部を創設する事に決した。これが實現の爲に臺灣總督府に審議會が組織されて、所要經費の獲得等に關係當局に當る事になつて居るが、すべき事項等の重要事件が熱心に檢討され結論に到達した點は、本島工業化促進の上より觀て吾等の欣快事とする處である。

二

元來臺灣の工業化は、從前其資源的には相當な條件が存在してゐたのであるが、全般的な立地條件が成熟しなかつた爲に從前の本島工業は發展と衰を大差とする狀況であつた。然るに帝國自體の自給自足體制確立の必要性が痛感し、今次事變による帝國經濟力圏の擴大就中南方への積極的進出の必要性は、當局の積極的努力による交通運輸機關の整備に相俟つて、低廉なる電源と豐富なる地上、地下の資源を動員し益〻本島の工業化を急速度に具現する事となり、本島工業の面目は數年間に一面目を一新するに至つた次第である。試みに最近に於ける工業擴張の狀況を概觀するに、昭和十年以降滿洲に於ける新興事業會社は十四社、計資本のもの四社で、これが公稱資本金二億六千九百萬圓、拂込六千六百萬圓で、之を昭和九年末現在の公稱資本四億七千萬圓、拂込三億二千五百萬圓に比較して公稱資本金の增加は過去四年間に於て倍に近く、拂込は五倍に近く、而も其の大部分は

時局下の「我が經濟界」（七）

基調とその動きに見る

七・七禁止令の影響（續き）

（承前）…前號述べた様に物資統制は、その施行後一ケ月間の實績を見る限り、その施行當初から豫期した程の効果は擧げ得ず、寧ろ一面に於ては一層の混亂を招來した感さえ深いのである。

この原因は種々あるが、その主なるものは、統制物資の大部分が、從來の商慣習を全く無視して、一擧に切符制を採用したことに基因するものと思はれる。

即ち、從來の商慣習を全く無視して、一擧に切符制を採用したことは、物資の圓滑なる需給關係を、全く無視したものであり、從つて、物資の需給關係は、從來の商慣習を通じて、自然に調節されてゐたものであるから、之を無視して、一擧に切符制を採用したことは、物資の需給關係を、全く混亂に陷れたものと言ふべきである。

◇…國民大衆の立場

それでは、從來の商慣習を、全く無視して、一擧に切符制を採用したことは、國民大衆の立場から見て、果して適當であつたであらうか。

之れは、國民大衆の立場から見ても、決して適當であつたとは言ひ得ないのである。

即ち、從來の商慣習を、全く無視して、一擧に切符制を採用したことは、國民大衆の立場から見ても、決して適當であつたとは言ひ得ないのである。

◇…禁止範圍の擴大

それでゆく〳〵後を考へる餘裕を、與へることは、國民大衆の立場から見ても、決して適當であつたとは言ひ得ないのである。

◇…淘汰整理される

つまり、外國市場に於ける、日本品の競爭力は、從來の、高價品にあつたから、第二次、第三次の、淘汰整理は、當然行はれなければならなかつたのである。

然るに、今回の、物資統制は、從來の、高價品に對する、淘汰整理を、全く無視して、一擧に、切符制を採用したことは

牡丹崩れず (148)

竹田敏彦 作
岩田專太郎 畫

謎の招待状(二)

郵便配達夫が、一通の手紙を持って来たのである。

「あら、お珍らしいこと……」

待ち焦がれた恋人からの手紙ででもあるかのように、喜びの色をうかべながら、その手紙を受け取ったのは、この家の主人、石黒敬太郎の妻、千代子であった。

「只今、お届けにあがりました」

配達夫が、丁寧に挨拶をして、戻ろうとするのを、

「ちょっとお待ちなさいませ」

と、呼びとめて、千代子は、急いで、奥へ入って行った。

「あなた、お珍らしいお手紙がまいりましたわ」

千代子は、夫の書斎へ入って行くと、机の上に、ペーパーナイフを置いて、何か、書き物をしていた、夫の敬太郎に、その手紙を渡した。

「ほう、珍らしいな、誰からだ」

敬太郎は、ペーパーナイフで、封を切りながら、千代子の顔を見上げた。

「あら、いやですわ、あなたのお知り合いの方からじゃありませんの……」

「ああ、そうだったね、ちょっと、見当がつかなかったものだから……」

敬太郎は、苦笑しながら、手紙を読み始めた。

「ほう、これは、これは……」

敬太郎は、読み終ると、

「いらっしゃいまし」

と、呼ばれて、しとやかに手をついた、昨夜は、とんだ失礼なことを申し上げまして……」

石黒は、何ともも、それが、かりで、先ごろ、入るやうに頭を下げた。

「いやいや、まだぜんなことをお気にかけていらっしゃいますの」

「石黒さんも見えてゐらっしゃるのに、御遠慮なくもてなしてるのに、書斎へ入って、食堂の女給をしてゐる、娘子の方へ、ばかり、にこにこして

「いや、私は、もう十分頂きますから、御心配くださいませんやうに」

「まあ、そうでございますか、ついでに何もございませんけど……」

「しかし、突然ですね……」

石黒は、へどもどしたから、先ごろの失礼に、大木将敬の邸を訪へて、この時なお、敬太郎の不在を、突入のべきに通つてゐた。そして、間もなく、

「君は、小谷さん……確は今日、初めて、小母さんに、御馳走になつたんですよ」

「あら、私に、何を御馳走してくだ

さいますの……」

娘子は、笑顔に変って、昨日の晩餐について、話合はなかつた。しかし、石黒は、食後に

「いや、君は、昼食を日比口湖畔まで出かけまして、大木将軍にお目にかかつてきたのです」

「まあ、そうでございましたの。御苦労よくいらっしゃいました」

「けど、小母さんにも、宜しくと申されてゐられました」

石黒は、そこで、ちょうと口を

花婿候補のめじるし

ソロモン諸島の奇習

暫く、イヴ諸島地は、どうなるかと世界の大きな話題の一つは此処に集中されてゐるが、そのうちの、ソロモン諸島とかつてゐるアウゲインヴィル島に二年駐在してこの程ご帰来したハーバード大学のダグラス、オリヴア博士（人類学者）は島の娘子のやうに

さいますの……」

娘子は、笑顔に変って、昨日の晩餐について、話合はなかつた。しかし、石黒は、食後に

「いや、君は、昼食を日比口湖畔まで出かけまして、大木将軍にお目にかかつてきたのです」

「まあ、そうでございましたの。御苦労よくいらっしゃいました」

「けど、小母さんにも、宜しくと申されてゐられました」

石黒は、そこで、ちょうと口を

暫く、イヴ諸島地は、どうなるかと世界の大きな話題の一つは此処に集中されてゐるが、そのうちの、ソロモン諸島とかつてゐるアウゲインヴィル島に二年駐在してこの程ご帰来したハーバード大学のダグラス、オリヴア博士（人類学者）は島の娘子のやうに

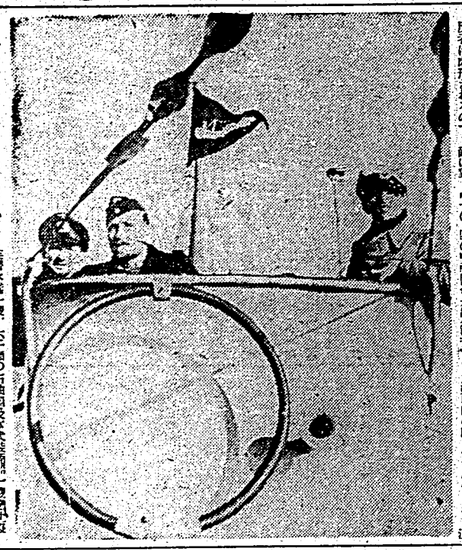

Uボートの勇士

英海軍は強一艘、六千噸の石油船及び軍艦護衛一隻を撃沈せしめて凱歌をあげたUボートの勇士たち

ラバカ光

【六・四〇】朝の体操（ラヂオ体操）
【七・〇〇】気象通報（ラヂオ京都）
大阪毎日東京日日主催国民歌謡「若き生命の国民歌謡」（ビクター）
【七・三五】朝の音楽（レコード）
吹奏楽「行進曲「軍艦」」（陸軍戸山学校）
【八・〇〇】ニュース
【八・一〇】国民歌謡（レコード）
（東北第二）「故郷の空」（東京）
（東北第二）「故郷の空」（東京）
【八・四〇】家庭百科（婦人

全島一健康部落

醫者は勿論藥屋も不用

大坪に敬老會を組織

【新竹電話】新竹州大湖郡大坪庄は、人口千五百二十六人を擁する純農村であるが、庄當局者は常に新竹州の模範庄たらんことを期し、庄民の健康増進に關しては、特に留意し、庄内に醫者を置かず、藥屋も不用の程度にまで、庄民の健康を保持しつゝあるが、今回更に一歩を進めて、庄内の老人を敬愛する爲、敬老會を組織することゝなり、目下その準備中である。

高雄の重要性痛感

内、満、鮮を視察して　赤堀知事歸任談

【高雄電話】高雄及び高雄州下の視察旅行に赴いた赤堀知事は、一週間に亘る視察を終へて、二十七日午前八時半列車にて、高雄に歸任した。赤堀知事は、歸任後の感想を次の如く語つた。

高雄州下の視察旅行は、今回が初めてであつたが、高雄に於ける港湾の大規模に驚いた外、高雄に於ける各種産業の發展振りに驚嘆した。殊に高雄州下の農業は、内地人の農業經營者も多く、本島人の農業經營者も多く、何れも模範的農業經營者であるので、大いに感心した。

高雄州下の農業は、米作を主とし、甘蔗、落花生、甘藷、蔬菜等の栽培も盛んであるが、米作は、一期作と二期作とを合せて、一甲歩當り平均二千斤の收穫があるので、本島内地の米作地帯に比べて、遜色がない。

高雄州下の農業經營者は、何れも資本を投じて、農業の改良發展に努めてゐるので、農業經營者の生活は、非常に安定してゐる

悽愴！戰車の衝突戰

獨軍の電撃戰法を觀る……(二)

於伯林　中西賢三

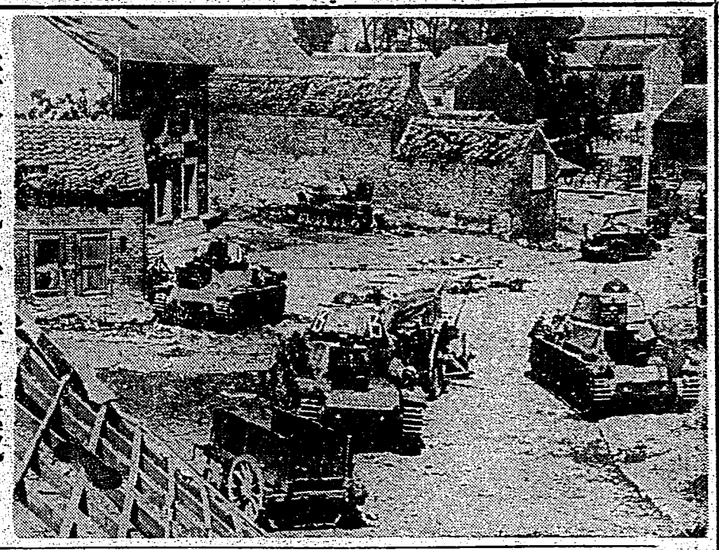

破壊されたタンクの殘骸

何時かは此に戰死者のあつたのである哉、僞、自動車等數多の殘骸を留められてから佛フランドルの北へ北へと轉に向つて追撃されて行くより方法がない。シュペードに追はれる羊の群のやうに……

×　×

第二十日のラオン市郊と同時に機械化兵團第九ロタ戰車隊の戰車隊は第四軍團の左翼を受けて國境の線に向つて進撃して行く。南部フランドルは佛國兵で充滿した。一時は獨軍の擊一打撃りを狙ふかと見えたが、ポーラリヤ中將麾下の裝甲タンク隊を先頭にライセナ戰線のタンク隊の後に追ひ縋つたが、パリと反對の西北に向つて進撃させる爲め如何に數少ない裝甲車を集めて、包圍陣を作つてしまつたのである。

獨ラアントワープに於ける第七ゲント・トウルナイ・ヴァレンチエン・キアンブリー・アラス・アソベヴイールと云ふ線の中に英佛最精鋭をもつて築き上げた堅陣を突破するに、自軍兵團の過半數を犧牲にしたその後に於ける獨の機械化部隊はカレー、南部フランドルは佛國兵で充滿した。一時は獨軍の擊一打撃りを狙ふかと見えたが、ポーラリヤ中將麾下の裝甲タンク隊を先頭にライセナ戰線のタンク隊の後に追ひ縋つたが、パリと反對の西北に向つて進撃させる爲め如何に數少ない裝甲車を集めて、包圍陣を作つてしまつたのである。

獨ラアントワープに於ける第七ゲント・トウルナイ・ヴァレンチエン・キアンブリー・アラス・アソベヴイールと云ふ線の中に英佛最精鋭をもつて築き上げた堅陣を突破するに、自軍兵團の過半數を犧牲にしたその後に於ける獨の機械化部隊はカレー、

自軍兵團は自軍兵團に於いて敵軍に向つて「敵軍に當る」して行く。南部フランドルは佛國兵で充滿した。一時は獨軍の擊一打撃りを狙ふかと見えたが、ポーラリヤ中將麾下の裝甲タンク隊を先頭にライセナ戰線のタンク隊の後に追ひ縋つたが、パリと反對の西北に向つて進撃させる爲め如何に數少ない裝甲車を集めて、包圍陣を作つてしまつたのである。

獨ラアントワープに於ける第七ゲント・トウルナイ・ヴァレンチエン・キアンブリー・アラス・アソベヴイールと云ふ線の中に英佛最精鋭をもつて築き上げた堅陣を突破するに、自軍兵團の過半數を犧牲にしたその後に於ける獨の機械化部隊はカレー、

自軍兵團は自軍兵團に於いて敵軍に向つて「敵軍に當る」して行く。

×　×

第二十日のラオン市郊と同時に機械化兵團第九ロタ戰車隊の戰車隊は第四軍團の左翼を受けて國境の線に向つて進撃

國民心身の鍛錬

來る八月一日から二十日まで 全島民あげて參加せよ

△體力章檢定練習會 體力章檢定の練習會を行ふ事

△本運動の實施に當つては一層擧國一致の實を擧げ

△武道 柔道、劍道等を利用して剛健、柔順、弓道等の士用格を養成する事

△徒歩 (一)官廳、銀行、會社、工場等の勤務者に徒歩通勤を勵行する事、(二)一般の通勤者に徒歩通勤を勵行する事、特に青年團に於ては徒山、登山團等を組織して之が實行を期する事、(三)自轉車、バス等の乘物の利用を避ける事

△水泳 國民身體の鍛錬を目的とする水泳施設を擴充するの外、公衆の施設に際してプールを積極的に利用せしむる等水泳を奬勵する事

△集團勤勞作業 (一)作業は特別ある組織の下に相當協同團體等の團體的勤勞を組織せしむる事

△體操 國民の實行を奬勵し特に大日本體操、國民保健體操等の普及徹底を期する事、なほ國民一つづゝオ體操の實等と協力し國民心身の鍛錬に資する事

△武道 柔道、劍道等を利用して剛健、柔順、弓道等の士用格を養成する事

△徒歩 (一)官廳、銀行、會社、工場等の勤務者に徒歩通勤を勵行する事、(二)一般の通勤者に徒歩通勤を勵行する事、特に青年團に於ては徒山、登山團等を組織して之が實行を期する事、(三)自轉車、バス等の乘物の利用を避ける事

△水泳 國民身體の鍛錬を目的とする水泳施設を擴充するの外、公衆の施設に際してプールを積極的に利用せしむる等水泳を奬勵する事

△集團勤勞作業 (一)作業は特別ある組織の下に相當協同團體等の團體的勤勞を組織せしむる事

住宅難の解決策

愈よ府内務局地方課乘出す

痛いのは郊外居住者、市バス乘換券廢止への聲

物資愛護の建前 市民の協力を望む

臺北市役所では語る

極めて不成績

反省せずば斷乎鐵槌 買ふ方も國策に協力

座談の夕べ

大空への憬れを感激調で語る 航空夏季大學の十三日

濠洲の對日感情

次第に軟らぐ 英國の策動に踊らず

人氣を呼んだ臺灣展覽會

大阪で廿七日から開場

ハインケルのみ活躍

今次歐洲戰の獨逸機

陸軍部隊の呼稱改正

八月一日から番號數を冠す

航空國防の座談會

4

花輪を携行する空の勇士

先の重慶爆撃行の折自爆せる戰友の靈を慰めるため自爆の地へ投下

全島に沿海警報

空のお客さんに祝電など打てる

航空無線電報規則を公布

價格表示

極めて不成績

反省せずば斷乎鐵槌 買ふ方も國策に協力

座談の夕べ

大空への憬れを感激調で語る 航空夏季大學の十三日

物資愛護の建前 市民の協力を望む

臺北市役所では語る

痛いのは郊外居住者、市バス乘換券廢止への聲

住宅難の解決策

愈よ府内務局地方課乘出す

陸軍部隊の呼稱改正

八月一日から番號數を冠す

ハインケルのみ活躍

今次歐洲戰の獨逸機

航空國防の座談會

4

濠洲の對日感情

次第に軟らぐ 英國の策動に踊らず

人氣を呼んだ臺灣展覽會

大阪で廿七日から開場

花輪を携行する空の勇士

先の重慶爆撃行の折自爆せる戰友の靈を慰めるため自爆の地へ投下

全島に沿海警報

空のお客さんに祝電など打てる

航空無線電報規則を公布

本島球史を飾る 嘉中、北一中の決戰

(一) 全國中等野球豫選回顧

快記錄　陸上競技に十米突一秒八九の一と五米突競泳的記錄を出したフランシスコのオーメロ・ムニ選手

小公學校兒童と水泳

(一) 本島學童の水泳技能水準

水泳は陸上競技と違つて水といふ特殊の環境に於て行はれるものであるから、陸上競技の場合とは全く異つた心構へと技術とが必要である。從つて陸上競技に於ては相當の成績を擧げた者でも水泳に於ては全く無能力者であつたり、又陸上競技に於ては全く無能力者であつても水泳に於ては相當の技術を有つてゐる者があるのである。

水泳は陸上競技と違つて、その技術の發達が比較的容易であるといふことは、一般に認められてゐる事實である。從つて水泳の技術は、陸上競技の場合とは違つて、年齢の關係は殆んどないといつてもよい。

水泳は、體の發達を助長し、健康を增進し、又體力を養成するに最も適した運動であるといふことは、一般に認められてゐる事實である。從つて水泳は、學校教育の上に於ても、又社會教育の上に於ても、最も奬勵すべき運動の一つであると思ふ